



รายงานกิจการ

เทศบาลตำบลโรงช้าง

ประจำปี ๒๕๖๒

www.tessabanrongchang.go.th



พระราชดำรัส รัชกาลที่ ๑๐

วันที่ ๑ เมษายน ๒๕๖๐

"งานราชการนั้น คืองานของแผ่นดิน มีผลเกี่ยวเนื่องโดยตรงถึงประโยชน์ของประเทศชาติและประชาชนทุกคน ดังนั้น ข้าราชการผู้ปฏิบัติบริหารงานของแผ่นดิน จึงต้องทำความเข้าใจถึงความสำคัญในหน้าที่และความรับผิดชอบของตนให้ถ่องแท้ ร่วมกันคิดร่วมกันทำ แล้วร่วมกันทำด้วยความอุตสาหะ เสียสละ และด้วยความสุจริตจริงใจ โดยถือประโยชน์ที่จะเกิดจากงานเป็นหลักใหญ่ งานของแผ่นดินทุกส่วน ลักได้ดำเนินก้าวหน้าไปพร้อมกัน และสำเร็จประโยชน์ที่พึงประสงค์ คือ ยังความเจริญมั่นคงให้เกิดแก่ประเทศชาติและประชาชนได้แก่สร้งและยั่งยืนตลอดไป"

จากสมเด็จพระเจ้าอยู่หัว มหาวชิราลงกรณ บดินทรเทพยวรางกูร
พระราชทานพระราโชวาทแก่ข้าราชการพลเรือนเนื่องในวันข้าราชการพลเรือน



สารบัญ Contents

สารจากนายกเทศมนตรีตำบลโรงช้าง

๐๒

สารจากรองนายกเทศมนตรีตำบลโรงช้าง

๐๓

สารจากรองนายกเทศมนตรีตำบลโรงช้าง

๐๔

สารจากปลัดเทศบาลตำบลโรงช้าง

๐๕

คณะผู้บริหารเทศบาลตำบลโรงช้าง

๐๖

สมาชิกสภาเทศบาลตำบลโรงช้าง

๐๗

พนักงานเทศบาลตำบลโรงช้าง

๐๘

ประวัติเทศบาลตำบลโรงช้าง

๑๗

ผลงานนายกเทศมนตรี ร่วมกับหน่วยงานต่าง ๆ

๒๐

ผลงานสำนักปลัด

๒๘

ผลงานกองคลัง

๓๑

ผลงานกองช่าง

๓๒

ผลงานกองสาธารณสุขและสิ่งแวดล้อม

๓๔

ผลงานกองสวัสดิการสังคม

๓๖

ผลงานกองการศึกษา

๓๙

ผลงานกองการประปา

๔๐

สรุปการติดตามและประเมินผลการดำเนินงานตามเทศบัญญัติและแผนพัฒนาเทศบาล ประจำปี ๒๕๖๒

๔๒

บทสัมภาษณ์ผู้นำชุมชน-ประชาชน

๔๕

ร้านอาหารในเขตเทศบาลตำบลโรงช้าง

๔๖

สถานที่พักผ่อนท่ามกลางธรรมชาติ

๔๗

ปราชญ์ชาวบ้าน

๔๘

ข้อมูลติดต่อ คณะผู้บริหาร และสมาชิกสภาเทศบาลตำบลโรงช้าง

๕๙



๑ รายงานกิจการเทศบาลตำบลวังช้าง
ประจำปี ๒๕๖๒



สารจากนายกเทศมนตรี ตำบลโรงช้าง



ตลอดระยะเวลา นับตั้งแต่ที่ดิฉันพร้อมด้วยคณะผู้บริหารได้รับความไว้วางใจจากพี่น้องประชาชน ในเขตเทศบาลตำบลโรงช้าง ให้มาทำหน้าที่บริหารงานพัฒนาท้องถิ่น เพื่อขับเคลื่อนนโยบายที่เป็นประโยชน์ ในการพัฒนาความเป็นอยู่ของพ่อแม่พี่น้องทั้ง ๔ ตำบล ๒๐ หมู่บ้าน ให้อยู่ดีในทุก ๆ ด้าน ดิฉันและคณะ ผู้บริหารทุกคนได้ทุ่มเทการทำงานอย่างสุดความสามารถ เพื่อให้พื้นที่ในเขตเทศบาลตำบลโรงช้างของเรา มีการพัฒนาอย่างต่อเนื่องเป็นระบบ เพื่อให้พ่อแม่พี่น้องทุกคนมีคุณภาพชีวิตที่ดีมาโดยตลอด ทั้งนี้ได้รวบรวม เป็นวารสารนำเสนอกิจกรรมต่าง ๆ ตลอดจนสาระความรู้เกี่ยวกับสถานที่ท่องเที่ยวในเขตของเทศบาลตำบล โรงช้าง เพื่อส่งเสริมอาชีพให้กับพ่อแม่พี่น้องในเขตเทศบาลตำบลโรงช้าง

ดิฉันขอขอบคุณคณะผู้บริหาร สมาชิกสภาเทศบาล พนักงาน เจ้าหน้าที่ทุกฝ่าย พี่น้องประชาชนใน เขตเทศบาลตำบลโรงช้างและทุกภาคส่วนที่มีส่วนร่วมช่วยกันขับเคลื่อนการพัฒนา ตลอดจนให้ความร่วมมือ ช่วยเหลือสนับสนุนโครงการต่าง ๆ ในการดำเนินงานจนสามารถบรรลุเป้าหมายวัตถุประสงค์ด้วยดีเสมอมา อันเป็นหลักสำคัญในการขับเคลื่อนให้พื้นที่ในเขตเทศบาลตำบลโรงช้างเป็นชุมชนน่าอยู่ สอดคล้องกับวิสัยทัศน์ “เมืองน่าอยู่ ชุมชนเข้มแข็ง ระบบโครงสร้างพื้นฐานทั่วถึง ประชาชนมีส่วนร่วมในการปกครอง” และตอบสนอง ความต้องการของพี่น้องประชาชนอย่างยั่งยืนสืบไป

นางอัญฐวัฒน์ บรรจงพินิจ
นายกเทศมนตรี

สารจากรองนายก เทศมนตรีตำบลโรงช้าง



สวัสดิ์พี่น้องชาวเทศบาลตำบลโรงช้างทุกท่านครับ พบกับวารสารเทศบาลตำบลโรงช้าง ประจำปี ๒๕๖๒ ซึ่งจัดทำขึ้นเพื่อเป็นสื่อกลางในการเผยแพร่ประชาสัมพันธ์กิจกรรม โครงการกิจกรรมต่าง ๆ ของเทศบาลตำบลโรงช้าง สู่พี่น้องประชาชนและหน่วยงานต่าง ๆ ได้รับทราบ กระผมและทีมงานเทศบาลตำบลโรงช้างทุกท่านได้ทุ่มเทการทำงานเพื่อให้เกิดผลสำเร็จโดยยึดหลักการให้บริการประชาชน เป็นสิ่งสำคัญควบคู่ไปกับการพัฒนาให้บ้านเมืองเกิดความเจริญก้าวหน้า เพื่อให้ชาวเทศบาลตำบลโรงช้าง มีความเป็นอยู่ที่ดี โดยกำหนดนโยบายการพัฒนาในด้านต่าง ๆ อย่างต่อเนื่อง และครอบคลุมในทุก ๆ ด้าน ทุกสิ่งทุกอย่างมาต้องอาศัยความร่วมมือร่วมใจจากทุกฝ่าย กระผมจึงเน้นการทำงานแบบเป็นทีมหรือการมีส่วนร่วม การที่ทุกคนร่วมคิดร่วมทำตามบทบาทหน้าที่ของตนอย่างเต็มที่ย่อมส่งผลต่อความสำเร็จ นั่นคือผลงานที่มีประสิทธิภาพและเกิดประโยชน์สูงสุดแก่ประชาชนอย่างแท้จริง

กระผมจึงขอขอบคุณทุกท่านทุกหน่วยงาน มา ณ โอกาสนี้ ขออาราธนาคุณพระศรีรัตนตรัยและสิ่งศักดิ์สิทธิ์ทั้งหลายโปรดดลบันดาล ให้ท่านและครอบครัวประสบแต่ความสุข ความเจริญ มีความสุขกาย สุขใจ ประสบความสำเร็จในสิ่งที่มุ่งหวัง ทุกสิ่งทุกประการตลอดปีเทอญ

นายเดชา บรรจงพินิจ
รองนายกเทศมนตรี

สารจากรองนายก เทศมนตรีตำบลโรงช้าง



ดิฉันนางบุญชู เรืองขจร รองนายกเทศมนตรีตำบลโรงช้าง มีความภาคภูมิใจเป็นอย่างมากที่ได้รับเกียรติจาก นายอัฐวัฒน์ บรรจงพินิจ โดยได้รับความไว้วางใจแต่งตั้งให้ได้ทำงานร่วมกับคณะผู้บริหาร สมาชิกสภา ผู้นำท้องที่ พนักงานเทศบาล คณะกรรมการชุมชน หน่วยงานราชการในพื้นที่ ตลอดจนพี่น้องประชาชน ซึ่งมีหน้าที่สำคัญในการช่วยเหลือ การบริหารราชการของเทศบาล ตามที่ท่านนายกเทศมนตรีมอบหมายและมีบทบาทสำคัญในการช่วยกำกับดูแลการบริหารงาน ของเทศบาล ให้เป็นไปตามระเบียบ กฎหมาย ภารกิจและอำนาจหน้าที่ของเทศบาล รวมทั้งปฏิบัติให้บริการสาธารณะต่าง ๆ เพื่อตอบสนองความต้องการของประชาชนในเขตพื้นที่เทศบาลตำบลโรงช้าง ในการสนับสนุนและเข้าร่วมกิจกรรมต่าง ๆ ตาม ภาพกิจกรรมที่ปรากฏอยู่มากมายและหลากหลาย ในรายงานกิจการของเทศบาลตำบลโรงช้างฉบับนี้ ซึ่งดิฉันต้องขอขอบคุณ ในโอกาสนี้ด้วย

สุดท้ายนี้ ขอความสันติจงประสบแต่พ่อแม่พี่น้องชาวเทศบาลตำบลโรงช้างทุกท่าน มีความสุข ความเจริญ ปราศจาก อันตรายทั้งปวง มีสุขภาพพลานามัยสมบูรณ์แข็งแรง เป็นที่รักของบุคคลรอบข้างตลอดไป

นางบุญชู เรืองขจร
รองนายกเทศมนตรี



สารจากปลัด เทศบาลตำบลโรงช้าง



สวัสดิ์พี่น้องชาวท้องถิ่นทุกท่านครับ พบกับวารสารเทศบาลตำบลโรงช้าง ประจำปี ๒๕๖๒ ซึ่งจัดทำขึ้นเพื่อ เป็นสื่อกลางในการเผยแพร่ประชาสัมพันธ์กิจกรรม โครงการ กิจกรรมต่าง ๆ ของเทศบาลตำบลโรงช้าง สู่พี่น้องประชาชน และ หน่วยงานต่าง ๆ ได้รับทราบ กระทบและทีมงานเทศบาลตำบลโรงช้างทุกท่านได้ทุ่มเทการทำงานเพื่อให้เกิดผลสำเร็จ โดยยึดหลักการให้บริการประชาชนเป็นสิ่งสำคัญควบคู่ไปกับการพัฒนาให้บ้านเมืองเกิดความเจริญก้าวหน้า เพื่อให้ชาวเทศบาลตำบลโรงช้างมีความเป็นอยู่ที่ดี โดยกำหนดนโยบายการพัฒนาในด้านต่าง ๆ อย่างต่อเนื่องและครอบคลุมในทุก ๆ ด้าน ทุกสิ่งที่กล่าวมาต้องอาศัยความร่วมมือร่วมใจจากทุกฝ่าย กระทบจึงเน้นการทำงานแบบเป็นทีมหรือการมีส่วนร่วม การที่ทุกคนร่วมคิดร่วมทำตามบทบาทหน้าที่ ของตนเองอย่างเต็มที่ย่อมส่งผลต่อความสำเร็จ นั่นคือผลงานที่มี ประสิทธิภาพและเกิดประโยชน์สูงสุดแก่ประชาชนอย่างแท้จริง

กระทบจึงขอขอบคุณทุกท่านทุกหน่วยงานมา ณ โอกาสนี้ ขออาราธนาคุณพระศรีรัตนตรัยและสิ่งศักดิ์สิทธิ์ทั้งหลายโปรดดลบันดาลให้ท่านและครอบครัวประสบแต่ ความสุข ความเจริญ มีความสุขกาย สุขใจ ประสบความสำเร็จในสิ่งที่มุ่งหวังทุกประการตลอดปีเทอญ

จ.ส.อ.อรัญ พวงจันทร์
ปลัดเทศบาล



คณะผู้บริหาร เทศบาลตำบลโรงช้าง



นายเดชา บรรจงพินิจ
รองนายกเทศมนตรี



นางอัญฐวัฒน์ บรรจงพินิจ
นายกเทศมนตรี



นางบุญชู เรืองขจร
รองนายกเทศมนตรี

นางสาวพุทธิดา บรรจงพินิจ
เลขานุการนายก



นายวรพจน์ เทียมเพ็ญ
ที่ปรึกษานายก

สมาชิกสภา เทศบาลตำบลโรงช้าง



นายชาติชาย เฉลยจิตร
ประธานสภาเทศบาล



นายสุจิน รัชนจิตบริสุทธิ์
รองประธานสภาเทศบาล

สมาชิกสภา เทศบาลตำบลโรงช้าง



นายประกอบ จำนงค์ถิ่น
สมาชิกสภาเทศบาล



นายประดิษฐ์ ชาติอิม
สมาชิกสภาเทศบาล



นายสุชิน ทนงสุทธิ์
สมาชิกสภาเทศบาล



นางสมพงษ์ท่าวัง
สมาชิกสภาเทศบาล



นางมาลี บุญประกอบ
สมาชิกสภาเทศบาล



นายบันเทิง เรืองขจร
สมาชิกสภาเทศบาล



นายมานิต ฤทธิสาร
สมาชิกสภาเทศบาล



นางพิจิตรา โลหะศิริมณี
สมาชิกสภาเทศบาล

พนักงาน เทศบาลตำบลโรงช้าง

สำนักปลัดเทศบาล



๑. จำลิส เอกอรรณู พวงจันทร์

ปลัดเทศบาลรักษาราชการแทน
หัวหน้าสำนักปลัดเทศบาล

๒. นางภิญญาพัชญ์ สีพุก

ผู้ช่วยเจ้าพนักงานธุรการ

๓. นางวริญญา ภาสุรวัดน์

นักจัดการงานทะเบียนและบัตรชำนาญการ

๔. นางสาวสุกัญญา กุลอาบ

นักวิเคราะห์นโยบายและแผนชำนาญการ

๕. นางสาวสิริกกุล รุ่งแสงทอง

เจ้าพนักงานทะเบียนชำนาญงาน

๖. นางศิริลักษณ์ เทียมสิงห์

เจ้าพนักงานธุรการชำนาญงาน

๗. นางปทุมณา ผลทิพย์

นักทรัพยากรบุคคลชำนาญการ

๘. นางสาวพรทิพย์ อัครานวัตร

หัวหน้าฝ่ายอำนวยการ

๙. นายกิตติพงษ์ มงคลศิริ

พนักงานขับรถยนต์

๑๐. นายจามอญ บุญยัง

ผู้ช่วยนักประชาสัมพันธ์

๑๑. นายมนัญชัย กุลวงศ์

คนงานทั่วไป

๑๒. นางสาวปรียานุช จำเนียรเงิน

คนงานทั่วไป

๑๓. นางพิริวรรณ ท้าววัง

คนงานทั่วไป

๑๔. นางสาวทัดดาว เฉลาพัทตร์

คนงานทั่วไป

๑๕. นางสาวเจริญศรี วงษ์ประเสริฐ

นักการ

๑๖. นางสาวปณิตตา ศรีอำไพ

คนงานทั่วไป

๑๗. นางจรรยาภักษ์ พูลสวัสดิ์

คนงานทั่วไป

๑๘. นางปวีณา ผลกรรม

นักการ

๑๙. นายอภิรักษ์ จำนงค์ถิ่น

ผู้ช่วยนักทรัพยากรบุคคล

๒๐. นายชัยวัฒน์ ชัยชนะศิริ

นิติกรปฏิบัติการ

พนักงาน เทศบาลตำบลโรงช้าง

งานป้องกันและบรรเทาสาธารณภัย



- ๑.นายพิทักษ์ ก้อนคำ
พนักงานดับเพลิง
- ๒.นพตล จำเนียรเวช
พนักงานดับเพลิง
- ๓.นายชัยสิทธิ์ กองฐิน
พนักงานดับเพลิง
- ๔.นายกฤษณะ ฤทธา
พนักงานดับเพลิง
- ๕.นายสุนทร เอี่ยมปูน
พนักงานดับเพลิง
- ๖.นายธนา บุญยั้ง
พนักงานดับเพลิง

- ๗.นายวีรพล กุลอาบ
พนักงานดับเพลิง
- ๘.นายจรูญ กองนุบผา
พนักงานดับเพลิง
- ๙.นายวงศกร เข้มแข็ง
พนักงานดับเพลิง
- ๑๐.นายณภดล อาลัยญาติ
พนักงานดับเพลิง
- ๑๑.นายกฤษกร เรืองเวช
พนักงานดับเพลิง
- ๑๒.นายสมประสงค์ หาสะศรี
พนักงานดับเพลิง



พนักงาน เทศบาลตำบลโรงช้าง

กองคลัง



๑.นางฉวีวรรณ วงษ์พรมมา

ผู้อำนวยการกองคลัง

๒.นางสาวทิพย์วรรณ ทานันท์

ผู้ช่วยเจ้าพนักงานการเงินและบัญชี

๓.นางสาววิราภานต์ สลาม

คนงานทั่วไป

๔.นางสาวกมลทิพย์ ลือสิทธิ์

เจ้าพนักงานธุรการปฏิบัติงาน

๕.นางสาวนพวรรณ จ้านงสุทธิ

ปฏิบัติงานทั่วไป

๖.นางสาวสุมณฑรา กองบุบผา

คนงานทั่วไป

๗.นางวิมลศรี เกตุสุข

เจ้าพนักงานจัดเก็บรายได้ ชำนาญงาน

๘.นางสาวอาริยา จันทรจิ้น

คนงานทั่วไป



พนักงาน เทศบาลตำบลโรงช้าง

กองช่าง



๑. นายเสกสรรค์ สันติชาติ
ผู้อำนวยการกองช่าง
๒. นายชัยวัฒน์ กองชนะ
คนงานทั่วไป
๓. นางสาววิภาดา ทรงกลิ้ง
คนงานทั่วไป
๔. นางสาวมนัสลีนี เรืองขจร
คนงานทั่วไป
๕. นางสาวคณาพร เขียวชะอุ่ม
คนงานทั่วไป

๖. นายธนภรณ์ หลาบคำ
คนงานทั่วไป
๗. นายดอน พวงภู
พนักงานขับรถกระเช้า
๘. นายสถาพร จำหาญ
คนงานทั่วไป
๙. นายชนาธิป สุภาเลิศ
คนสวน



พนักงาน เทศบาลตำบลโรงช้าง

กองสาธารณสุขและสิ่งแวดล้อม



๑. จำสิบเอก อรรถ พวงจันทร์

ปลัดเทศบาล รักษาการแทน
ผู้อำนวยการกองสาธารณสุขและ
สิ่งแวดล้อม

๒. นางสาวนันทพร จิตรวีกรม

พนักงานทั่วไป

๓. นางสาวศิริวรรณ ทาจำปา

พนักงานทั่วไป

๔. นางสาวกมลทิพย์ ลือสิทธิ

เจ้าพนักงานธุรการปฏิบัติงาน

๕. นายกฤษดา อุสาหะ

ผู้ช่วยเจ้าพนักงานธุรการ

๖. นายณัฐพงษ์ ทองห่อ

พนักงานประจำรถขยะ

๗. นายสรารุณี คำแท้

พนักงานประจำรถขยะ

๘. นายนันทรุณี มงคลศิริ

พนักงานประจำรถขยะ

๙. นายนพตล บุตรสาตี

พนักงานประจำรถขยะ

๑๐. นางสาวฉันทนา จำเนียรทรง

พนักงานประจำรถขยะ

๑๑. นางเฉลียว ขุนคงมี

พนักงานทำความสะอาด

๑๒. นางอุไร ลือดาว

พนักงานทำความสะอาด

๑๓. นางโสภา เฉลยกิจ

พนักงานทำความสะอาด

๑๔. นายบรรเจ็ด พิมสวัสดิ์

พนักงานขับรถขยะ

๑๕. นายณรงค์ฤทธิ์ เทียมแก้ว

พนักงานขับรถเครื่องจักรกลขนาดเบา

๑๖. นายนิรัน เทียมโพธิ์

พนักงานประจำรถขยะ

๑๗. นายมานะ ประสงค์สุข

พนักงานประจำรถขยะ

๑๘. นายพิรุณ นิลเกษม

พนักงานทั่วไป

พนักงาน เทศบาลตำบลโรงช้าง

กองการประปา



๑.นายวัฒนา เสี่ยมพงษ์

หัวหน้าฝ่ายสังคมสงเคราะห์

รักษาราชการแทนผู้อำนวยการกองการประปา

๒.นางสาวนิจวรรณ จอมเคียร

ผู้ช่วยเจ้าพนักงานธุรการ

๓.นางสาวรทยา บุญเก่า

นักพัฒนาชุมชนชำนาญ

รักษาการในตำแหน่งเจ้าพนักงานการเงินและบัญชี

๔.นายเสรี เชื้อชะเอม

พนักงานจัดมาตรวัดน้ำและเก็บเงิน

๕.นางสาวบังอร กองนิก

พนักงานจัดมาตรวัดน้ำและเก็บเงิน

๖.นายศรายุทธ เฉลิมบุตร

พนักงานจัดมาตรวัดน้ำและเก็บเงิน

พนักงาน เทศบาลตำบลโรงช้าง

กองการศึกษา



๑.นางสาวน้ำเพชร พรภวิทย์

หัวหน้าฝ่ายส่งเสริมการศึกษา
รักษาราชการแทนผู้อำนวยการ
กองการศึกษา

๒.นางสาวชุตีมา แสงเทียน

คนงานทั่วไป

๓.นางสาวทิพวรรณ บรรจงศุภมิตร

ผู้ดูแลทำความสะอาด

๔.นางสาวอภิสร อภิวันท์

ครูผู้ดูแลเด็กเล็ก

๕.นางสาวนงเยาว์ อูสาทะ

ครู คศ.๑

๖.นางสาวทิพวรรณ สุราราชฤทธิ์

ผู้ดูแลเด็กเล็ก

๗.นางสาวอัญชลี เฉลยวาเรศ

คนงานทั่วไป



พนักงาน เทศบาลตำบลโรงช้าง

กองสวัสดิการสังคม



๑.นางสาวศิริภรณ์ อ่อนละมูล

หัวหน้าฝ่ายส่งเสริมและสวัสดิการสังคม
รักษาการแทนกองสวัสดิการสังคม

๒.นางสาวสิริพร นิยมแก้ว

ผู้ช่วยเจ้าพนักงานธุรการ

๓.นางสวรรยา บุญเก่า

นักพัฒนาชุมชนชำนาญการ

๔.นายวัฒนา เสี่ยมพงษ์

หัวหน้าฝ่ายสังคมสงเคราะห์

๕.นางสาวหทัยรัตน์ เรืองขจร

คนงานทั่วไป

๖.นางสาวหนึ่งฤทัย กอบการ

คนงานทั่วไป



เทศบาลตำบลโรงช้าง

อำเภอเมืองราช จังหวัดพระนครศรีอยุธยา

ประวัติ

เทศบาลตำบลโรงช้าง อำเภอเมืองราช จังหวัดพระนครศรีอยุธยา สำนักงานเทศบาลเป็นอาคาร ๓ ชั้น ตั้งอยู่เลขที่ ๙ หมู่ที่ ๔ ตำบลเจ้าปลุก อำเภอเมืองราช จังหวัดพระนครศรีอยุธยา มีพื้นที่ ๒๒.๔๒ ตารางกิโลเมตร คิดเป็นพื้นที่ ๑๔,๐๑๒.๕๐ ไร่ มีระยะทางห่างจากจังหวัดพระนครศรีอยุธยา ๓๙ กิโลเมตร ห่างจากจังหวัดอ่างทอง ๑๒ กิโลเมตร และห่างจากอำเภอเมืองราช ๙ กิโลเมตร ได้จัดตั้งขึ้นตามพระราชบัญญัติสุขาภิบาล เมื่อ พ.ศ. ๒๔๙๕ และได้รับการยกฐานะเป็นเทศบาลตำบลโรงช้าง เมื่อวันที่ ๒๕ พฤษภาคม พ.ศ. ๒๕๔๒ ประกอบด้วย ๔ ตำบล ๒๐ หมู่บ้าน คือ

- | | |
|-----------------------------|----------------------------|
| ๑. ตำบลเจ้าปลุก หมู่ที่ ๑-๕ | ๒. ตำบลโรงช้าง หมู่ที่ ๑-๔ |
| ๓. ตำบลพิตเพียน หมู่ที่ ๑-๗ | ๔. ตำบลน้ำเต้า หมู่ที่ ๑-๔ |

สภาพภูมิศาสตร์

- | | | | |
|---------------|-----------|---------------|---------------|
| • ทิศเหนือ | ติดต่อกับ | ตำบลสำพะเนียง | อำเภอบ้านแพรก |
| • ทิศใต้ | ติดต่อกับ | ตำบลกระทุ่ม | อำเภอเมืองราช |
| • ทิศตะวันออก | ติดต่อกับ | ตำบลบางนา | อำเภอเมืองราช |
| • ทิศตะวันตก | ติดต่อกับ | ตำบลบ้านขวาง | อำเภอเมืองราช |

๑๗

รายงานกิจการเทศบาลตำบลโรงช้าง
ประจำปี ๒๕๖๖

สภาพภูมิประเทศ

ลักษณะทั่วไปเป็นที่ราบลุ่ม สูงกว่าระดับน้ำทะเล ๕.๖ เมตร มีแม่น้ำลพบุรีไหลผ่านกลางพื้นที่จากด้านของชุมชนไปทางทิศตะวันตกเฉียงใต้ โดยมีทางหลวงแผ่นดินหมายเลข ๓๑๙๖ (บางปะหัน-ลพบุรี) ขนานอยู่ฝั่งตะวันออก และมีคลองชลประทานอยู่ทางด้านฝั่งตะวันตก

สภาพเศรษฐกิจและสังคม

การประกอบอาชีพของราษฎร ส่วนมากประกอบอาชีพเกษตรกรรม เช่น ทำนา เลี้ยงสัตว์ ประมง มีการค้าขาย ร้านค้า เศรษฐกิจโดยภาพรวมกำลังพัฒนาไปทางที่ดี และเพิ่มขึ้นทุก ๆ ปี โดยมีจุดเด่นของอาชีพ คือ การประกอบธุรกิจร้านอาหาร เช่น ร้านแยกเจ้าปลุก ๑ ร้านเจ้าปลุก ๒ ร้านคลองบุญ (เจ้าปลุก ๓) และร้านครัวทองแดง เป็นต้น

พื้นที่และประชากร

	ชาย (คน)	หญิง (คน)	รวม	หมายเหตุ
จำนวนประชากรเด็กและเยาวชน	๕๖๘	๔๕๒	๑,๐๒๐	อายุต่ำกว่า ๑๘ ปี
จำนวนประชากรวัยทำงาน	๑,๘๖๓	๑,๙๗๒	๓,๘๓๕	อายุ ๑๘-๖๐ ปี
จำนวนประชากรผู้สูงอายุ	๖๔๐	๙๑๐	๑,๕๕๐	อายุมากกว่า ๖๐ ปี
จำนวนประชากรผู้สูงอายุ	๒	๑	๓	อายุมากกว่า ๑๐๐ ปี
รวม	๓,๐๗๓	๓,๓๓๕	ทั้งสิ้น ๖,๔๐๘ คน	

สภาพทางสังคม

การศึกษา

เทศบาลตำบลโรงช้าง มีศูนย์พัฒนาเด็กเล็ก จำนวน ๒ แห่ง ตั้งอยู่ในโรงเรียนวัดโบสถ์อนุกุลสังฆกิจ โรงเรียนวัดเจ้าปลุก และโรงเรียนในสังกัดสำนักงานคณะกรรมการการศึกษาขั้นพื้นฐาน จำนวน ๓ โรงเรียน ได้แก่

ชื่อโรงเรียน	สังกัด	ปีการศึกษา	จำนวนครู	จำนวนห้องเรียน	จำนวนนักเรียน (คน)			
					อนุบาล	ประถมศึกษา	มัธยมศึกษา	รวม
ร.ร.วัดเจ้าปลุก	สพฐ.	๒๕๖๒	๑๐	๘	๓๖	๖๗	-	๑๐๒
ร.ร.วัดโบสถ์	สพฐ.	๒๕๖๒	๑๗	๘	๓๒	๑๓๐	๖๓	๒๒๕
ร.ร.วัดโพธิ์	สพฐ.	๒๕๖๒	๔	๘	๑๓	๓๘	-	๕๑
ศูนย์พัฒนาเด็กเล็กเทศบาลตำบลโรงช้าง	เทศบาล	๒๕๖๒	๒	๑	๖๑ (อนุบาล ๓ ขวบ)	-	-	๖๑
รวม			๓๓	๒๕	๑๔๒	๒๓๕	๖๓	๔๓๙

ชุมชนในเขตเทศบาล

ชุมชนในเขตเทศบาลตำบลโรงช้าง มีการจัดตั้งชุมชนจำนวน ๒๐ ชุมชน ได้แก่

	ชุมชน	ตั้งอยู่	ตำบล
๑	ชุมชนบ้านโคดสูง	หมู่ที่ ๑	เจ้าปลุก
๒	ชุมชนบ้านปากคลองช้าง	หมู่ที่ ๒	เจ้าปลุก
๓	ชุมชนบ้านกระซอ	หมู่ที่ ๓	เจ้าปลุก
๔	ชุมชนวัดกลาง	หมู่ที่ ๔	เจ้าปลุก
๕	ชุมชนบ้านคลองควาย	หมู่ที่ ๕	เจ้าปลุก
๖	ชุมชนบ้านปากคลองช้าง	หมู่ที่ ๑	โรงช้าง
๗	ชุมชนบ้านโรงช้าง	หมู่ที่ ๒	โรงช้าง
๘	ชุมชนบ้านโรงช้าง	หมู่ที่ ๓	โรงช้าง
๙	ชุมชนบ้านโรงช้าง	หมู่ที่ ๔	โรงช้าง
๑๐	ชุมชนบ้านบางชายหมู	หมู่ที่ ๑	พิตเพียน

	ชุมชน	ตั้งอยู่	ตำบล
๑๑	ชุมชนบ้านเกาะ	หมู่ที่ ๒	พิตเพียน
๑๒	ชุมชนวัดทอง	หมู่ที่ ๓	พิตเพียน
๑๓	ชุมชนบ้านพิตเพียน	หมู่ที่ ๔	พิตเพียน
๑๔	ชุมชนวัดเกาะ	หมู่ที่ ๕	พิตเพียน
๑๕	ชุมชนบ้านกรอกขวด	หมู่ที่ ๖	พิตเพียน
๑๖	ชุมชนบ้านพิตเพียน	หมู่ที่ ๗	พิตเพียน
๑๗	ชุมชนบ้านน้ำเต้า	หมู่ที่ ๑	น้ำเต้า
๑๘	ชุมชนบ้านน้ำเต้า	หมู่ที่ ๒	น้ำเต้า
๑๙	ชุมชนบ้านน้ำเต้า	หมู่ที่ ๓	น้ำเต้า
๒๐	ชุมชนบ้านน้ำเต้า	หมู่ที่ ๔	น้ำเต้า

ศาสนา

ประชากรส่วนใหญ่นับถือศาสนาพุทธ ซึ่งมีวัดอยู่ในเขตเทศบาลทั้งหมด ๑๐ แห่ง คือ วัดแจ้ง วัดนาค วัดกุฎีทอง วัดโบสถ์ วัดเวฬุวัน วัดเจ้าปลุก วัดโพธิ์ วัดคลองบุญ วัดน้ำเต้า และวัดกระโจมทอง

สาธารณสุข

ในเขตเทศบาลตำบลโรงช้าง มีโรงพยาบาลส่งเสริมสุขภาพตำบล ๔ แห่ง มีบุคลากรในสังกัดกระทรวงสาธารณสุขทั้งสิ้น ๑๔ คน

นักวิชาการสาธารณสุขชำนาญการ	จำนวน	๓	คน
นักวิชาการสาธารณสุขปฏิบัติการ	จำนวน	๑	คน
พยาบาลวิชาชีพชำนาญการ	จำนวน	๓	คน
พยาบาลวิชาชีพปฏิบัติการ	จำนวน	๑	คน
เจ้าพนักงานสาธารณสุข	จำนวน	๑	คน
เจ้าพนักงานทันตสาธารณสุข	จำนวน	๑	คน
พนักงานบริการ	จำนวน	๒	คน
พนักงานทั่วไป	จำนวน	๒	คน
และ อสม.	จำนวน	๑๔๗	คน

ผลงานนายกเทศมนตรี ร่วมกับหน่วยงานต่าง ๆ

พิธีบำเพ็ญกุศลและพิธีน้อมรำลึกเนื่องในวันคล้ายวันสวรรคต
พระบาทสมเด็จพระจุลจอมเกล้าเจ้าอยู่หัว โดยวางพวงมาลาและถวายบังคมเบื้องหน้าพระบรมรูป



พิธีเนื่องในวันพ่อแห่งชาติ

๕ ธันวาคม ๒๕๖๒

ซึ่งเป็นวันคล้ายวันพระบรมราชสมภพ

พระบาทสมเด็จพระบรมชนกาธิเบศร

มหาภูมิพลอดุลยเดชมหาราช

บรมนาถบพิตร



รายงานกิจการเทศบาลตำบลโรงช้าง
ประจำปี ๒๕๖๒

๒๐

พิธีบำเพ็ญพระกุศล และพิธีน้อมรำลึก เนื่องในวันคล้ายวันสวรรคต
พระบาทสมเด็จพระบรมชนกาธิเบศร มหาภูมิพลอดุลยเดชมหาราช บรมนาถบพิตร



วันเฉลิมพระชนมพรรษาสมเด็จพระนางเจ้าสิริกิติ์ พระบรมราชินีนาถ พระบรมราชชนนีพันปีหลวง



๒๑

รายงานกิจการเทศบาลตำบลโรงช้าง
ประจำปี ๒๕๖๒

วันเฉลิมพระชนมพรรษาพระบาทสมเด็จพระเจ้าอยู่หัว



ถวายพระพรชัยมงคล เนื่องในโอกาสพระราชพิธีบรมราชาภิเษก รัชกาลที่ ๑๐



๒๓

รายงานกิจการเทศบาลตำบลโรงช้าง
ประจำปี ๒๕๖๒

วันเฉลิมพระชนมพรรษา สมเด็จพระนางเจ้าสุทิดา พัชรสุธาพิมลลักษณ พระบรมราชินี



พิธีพระราชทานอาหารสัตว์



๒๕ รายงานกิจการเทศบาลตำบลวังช้าง ประจำปี ๒๕๖๒

งานประเพณีสงกรานต์



พิธีปล่อยพันธุ์กุ้งก้ามกราม



สนับสนุนอุปกรณ์กีฬา ชุดกีฬา ศูนย์ฝึกฟุตบอล โรงเรียน อคาเดมี่ ฟุตบอล อีฟ ออยุธยา ยูไนเต็ด



ตรวจเยี่ยมบ้าน ผู้ยากไร้และผู้พิการ



ตรวจเยี่ยมเกษตรกรที่ประสบปัญหาภัยแล้ง



๒๗

รายงานกิจการเทศบาลตำบลวังช้าง
ประจำปี ๒๕๖๒

ผลงานสำนักปลัด

โครงการ ๑ จุดตรวจ ๑ จุดบริการประชาชน ปี ๒๕๖๒



โครงการ ๕ ส เพื่อพัฒนาประสิทธิภาพองค์กร



ตรวจ LPA



รายงานกิจการเทศบาลตำบลวังช้าง
ประจำปี ๒๕๖๒

๒๘

โครงการจิตอาสา หน่วยพระราชทาน ประชาชนจิตอาสา เราทำความดีด้วยหัวใจ



๒๙ รายงานกิจการเทศบาลตำบลวังยาง ประจำปี ๒๕๖๖

วันเทศบาล ประจำปี ๒๕๖๒



โครงการพัฒนาบุคลากรของเทศบาลตำบลโรงช้าง



การจัดเวทีประชาคม



ผลงานกองคลัง

มีหน้าที่ควบคุมดูแลและรับผิดชอบการปฏิบัติงานด้านเงินและบัญชี งานพัสดุทะเบียนทรัพย์สิน งานพัฒนารายได้ งานแผนที่ภาษี และงานธุรการ

งานจัดเก็บรายได้ดังนี้

ภาษีโรงเรือนและที่ดิน

- ยื่นแบบแสดงรายการ (ภ.ร.ด.๒) ภายในเดือนกุมภาพันธ์ของทุกปี
- ชำระค่าภาษีภายในเดือนมีนาคมของทุกปี

ภาษีป้าย

- เจ้าของป้ายใหม่หรือปรับปรุงแก้ไขเพิ่มเติมต้องยื่นแบบแสดงรายการภายใน ๑๕ วัน
- ยื่นแบบแสดงรายการ (ภ.ป.๑) ภายในเดือนมีนาคมของทุกปี

ลักษณะ	ราคา (บาท)
1. อักษรไทยล้วน	๓ บาท / ๕๐๐ ตร.ซม.
2. อักษรไทยปนอักษรต่างประเทศ / ภาพ / เครื่องหมาย	๒๐ บาท / ๕๐๐ ตร.ซม.
3. ป้ายที่ไม่มีอักษรไทยหรืออักษรไทยอยู่ใต้หรือต่ำกว่าอักษรต่างประเทศ	๔๐ บาท / ๕๐๐ ตร.ซม.
ป้ายใดที่เสียต่ำกว่า 200 บาท ให้เสีย 200 บาท	

ภาษีบำรุงท้องที่

- เจ้าของที่ดินใหม่ยื่นแบบแสดงรายการที่ดินภายใน 30 วันนับแต่วันที่ได้เป็นเจ้าของที่ดิน
- ชำระค่าภาษีภายในเดือนเมษายนของทุกปี

สำรวจข้อมูลผู้เสียภาษีประจำปี ๒๕๖๒



๓๑

รายงานกิจการเทศบาลตำบลวังช้าง
ประจำปี ๒๕๖๒

ผลงานกองช่าง

โครงการก่อสร้างถนน คสล. บริเวณกลุ่มบ้านนางแก้ว หมู่ที่ ๓ ตำบลน้ำเต้า



โครงการก่อสร้างหอกระจายข่าว
โครงสร้างเหล็กพร้อมอุปกรณ์



โครงการก่อสร้างถนน คสล. บริเวณทางเข้าวัดคลองบุญ หมู่ที่ ๑ ตำบลน้ำเต้า



โครงการขยายผิวจราจร บริเวณหลังโรงเรียนวัดน้ำเต้าถึงคอสะพาน
ฝั่งทางโรงเรียนวัดน้ำเต้า หมู่ที่ ๓ ตำบลน้ำเต้า



โครงการซ่อมแซมถนนเลียบริบคันคลองชลประทานจากปากท่อประตูระบายน้ำชลประทาน
มาถึงบริเวณทางเข้า สภ.โรงช้าง หมู่ที่ ๑ ตำบลโรงช้าง



โครงการปรับปรุงผิวจราจรถนนลูกรัง บริเวณคันคลองสี่ หมู่ที่ ๔ ตำบลพิตเพียน



โครงการเปิดทางสาธารณประโยชน์ บริเวณกลุ่มบ้านนางสังวาลต่อจากทางสาธารณะเดิม (บริเวณกลุ่มบ้านนางสมปอง) หมู่ที่ ๓ ตำบลน้ำเต้า



โครงการยกระดับพื้นถนน บริเวณกลุ่มบ้านนายสมชาย สุวรร ถึงบ้านนายสุรินทร์ นิลกรณ์ หมู่ที่ ๖ ตำบลพิตเพียน



โครงการวางท่อพร้อมประตูเปิด-ปิด บริเวณหนองกระจับถึงคลองต้อยติ่ง หมู่ที่ ๑ ตำบลพิตเพียน



โครงการวางท่อระบายน้ำ พร้อมถมดินทำทางเข้าเพื่อเกษตรกรรม บริเวณหมู่ที่ ๕ ตำบลพิตเพียน



๓๓

รายงานกิจการเทศบาลตำบลโรงช้าง
ประจำปี ๒๕๖๒

ผลงานของสาธารณสุข และสิ่งแวดล้อม



โครงการและกิจกรรมปลูกต้นไม้และปลูกป่าเฉลิมพระเกียรติ
เนื่องในโอกาสมหามงคลพระราชพิธีบรมราชาภิเษก



โครงการสัตว์ปลอดโรค คนปลอดภัยจากโรคพิษสุนัขบ้า ตามปณิธาน
ศาสตราจารย์ ดร.สมเด็จพระเจ้าลูกเธอ เจ้าฟ้าจุฬาภรณวลัยลักษณ์ อัครราชกุมารี



โครงการรณรงค์ป้องกันโรคไข้เลือดออก ประจำปี ๒๕๖๒



โครงการรักษาความสะอาดและปรับปรุงทัศนียภาพสิ่งแวดล้อม ในพื้นที่เทศบาลตำบลโรงช้าง



พัฒนาปรับปรุงคลองและแหล่งน้ำ โดยการทำจัดผักตบชวา



โครงการออกกำลังกายเต้นแอโรบิคเพื่อสุขภาพ



๓๕ รายงานกิจการเทศบาลตำบลโรงช้าง
ประจำปี ๒๕๖๒

ผลงานทองสวัสดิการสังคม



โครงการเสริมสร้างครอบครัวอบอุ่น



กีฬาเจ้าหน้าที่รัฐ มหาราชสามัคคี ครั้งที่ ๑๒



รายงานกิจการเทศบาลตำบลโรงช้าง
ประจำปี ๒๕๖๖

๓๖

โครงการแข่งขันกีฬาชุมชนต้านยาเสพติด "โรงช้างเกมส์ ครั้งที่ 2"



โครงการตาสวย แวนไล ใสใจผู้สูงวัย



๓๗

รายงานกิจการเทศบาลตำบลโรงช้าง ประจำปี ๒๕๖๒

โครงการผู้สูงวัยใส่ใจสุขภาพ



โครงการฝึกอบรมและพัฒนาอาชีพในชุมชน



รายงานกิจการเทศบาลตำบลวังช้าง
ประจำปี ๒๕๖๖

ผลงานกองการศึกษา



โครงการปฐมนิเทศผู้ปกครองและนักเรียน
ศูนย์พัฒนาเด็กเล็กเทศบาลตำบลโรงช้าง

โครงการฝึกทักษะและเสริมสร้างพัฒนาการให้กับเด็ก



วันเด็กแห่งชาติ ปี ๒๕๖๒



๓๙

รายงานกิจการเทศบาลตำบลโรงช้าง
ประจำปี ๒๕๖๒

ผลงาน กองการประปา

หน้าที่และความรับผิดชอบ

▶ ฝ่ายผลิต

มีหน้าที่ควบคุมดูแลและรับผิดชอบการปฏิบัติงานในหน้าที่ของงานผลิต งานวิเคราะห์คุณภาพน้ำ

▶ ฝ่ายการเงินและบัญชี

มีหน้าที่ควบคุมดูแลและรับผิดชอบการปฏิบัติงานในหน้าที่ของงานการเงินและบัญชี งานเร่งรัดรายได้ และงานพัฒนารายได้

▶ ฝ่ายบริหารงานทั่วไป

มีหน้าที่ควบคุมดูแลและรับผิดชอบการปฏิบัติงานในหน้าที่ของงานธุรการ

▶ ฝ่ายบริการและซ่อมบำรุง

มีหน้าที่ควบคุมดูแลและรับผิดชอบการปฏิบัติงานในหน้าที่ของงานติดตั้ง และงานซ่อมบำรุง

▶ ขั้นตอนในการขออนุญาตใช้น้ำประปา

- เขียนคำร้องขออนุญาตใช้น้ำประปา
- เอกสารที่ใช้ สำเนาทะเบียนบ้าน บัตรประชาชน
- ค่าธรรมเนียมในการขออนุญาต ๔๕๐ บาท

ซ่อมแซมท่อประปา ในเขตเทศบาลตำบลร่องช้าง

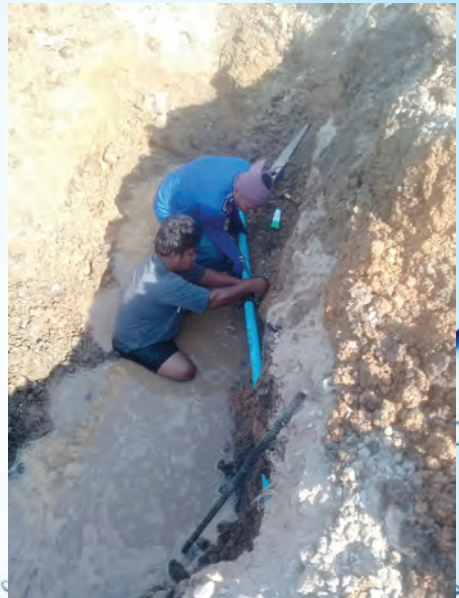

สรุปการติดตามและประเมินผลการดำเนินงานตาม เทศบัญญัติและแผนพัฒนา เทศบาล ประจำปี ๒๕๖๒

ที่	โครงการ/กิจกรรม	งบประมาณ ตามแผนฯ พ.ศ. ๒๕๖๒	งบประมาณ ตามเทศบัญญัติ ปี ๒๕๖๒	งบประมาณที่ใช้
สำนักปลัดเทศบาล				
๑	โครงการวันเทศบาล	๗,๐๐๐	๒,๐๐๐	๔,๕๗๖
๒	โครงการพัฒนาบุคลากรของเทศบาลตำบลโรงช้าง	๒๐,๐๐๐	๕,๐๐๐	๑๙,๒๐๙
๓	โครงการพัฒนาประชาธิปไตย	๑๐,๐๐๐	๑๐,๐๐๐	-
๔	ค่าใช้จ่ายในการเดินทางไปราชการของเจ้าหน้าที่ท้องถิ่น	๔๐๐,๐๐๐	๑๐๐,๐๐๐	๓๔๒,๘๓๒
๕	ค่าใช้จ่ายในการเลือกตั้งสมาชิกสภาเทศบาลและนายกเทศมนตรี	๑๐๐,๐๐๐	๑๐๐,๐๐๐	-
๖	โครงการคุณธรรมนำใจใสสะอาด	๕,๐๐๐	๕,๐๐๐	-
๗	โครงการศึกษาอบรมและทัศนศึกษาดูงานต่าง ๆ	๑๐๐,๐๐๐	๑๐๐,๐๐๐	-
๘	โครงการ ๕ ส เพื่อพัฒนาประสิทธิภาพองค์กร	๑,๐๐๐	๑,๐๐๐	-
๙	โครงการประชุมระดมความคิดเห็นเพื่อจัดทำแผนพัฒนาเทศบาล	๑๐,๐๐๐	๑๐,๐๐๐	๔,๙๕๐
๑๐	โครงการอินเทอร์เน็ตตำบลเพื่อประชาชน	๘,๐๐๐	๘,๐๐๐	๗,๗๐๔
กองคลัง				
๑	ค่าใช้จ่ายในการเดินทางไปราชการของเจ้าหน้าที่ท้องถิ่น	๔๐,๐๐๐	๑๐,๐๐๐	๑๘,๐๘๐
๒	โครงการสนับสนุนดำเนินการจัดทำระบบบัญชีคอมพิวเตอร์ (e-laas)	๑๕,๐๐๐	๑๕,๐๐๐	-
กองช่าง				
๑	ค่าใช้จ่ายในการเดินทางไปราชการของเจ้าหน้าที่ท้องถิ่น	๓๑,๐๐๐	๑๐,๐๐๐	๓๐,๓๗๕
๒	โครงการวางท่อระบายน้ำพร้อมประตูปิด-เปิด บริเวณคลองทั้งน้ำเส้นไปวัดกุด หมู่ที่ ๑ ตำบลน้ำเต้า		๑๔๐,๐๐๐	๔๐๐,๐๐๐
๓	โครงการก่อสร้างถนน คสล. บริเวณบ้านนางแก้ว หมู่ที่ ๓ ตำบลน้ำเต้า	๒๒๐,๐๐๐	๒๓๐,๗๗๐	๑๖๘,๐๐๐
๔	โครงการก่อสร้างถนน คสล. บริเวณกลุ่มบ้านนายสุธีร์ หมู่ที่ ๓ ตำบลเจ้าปลุก		๒๓๔,๐๐๐	๑๗๑,๐๐๐
๕	โครงการก่อสร้างถนน คสล. บริเวณที่กัลป์รถได้สะพานข้ามแม่น้ำลพบุรี		๗๐,๐๐๐	๕๑,๐๐๐
๖	โครงการก่อสร้างประตูปิด - เปิดระบายน้ำบริเวณคลองโจน หมู่ที่ ๑ ตำบลน้ำเต้า		๑๔๐,๐๐๐	๑๓๙,๐๐๐
๗	โครงการก่อสร้างประตูปิด - เปิดระบายน้ำคลองไส้ไก่ ๒ จุด พร้อมวางท่อระบายน้ำ บริเวณนายเฉลาและนายสายัญ หมู่ที่ ๓ ตำบลโรงช้าง	๓๒๐,๐๐๐	๒๐๐,๐๐๐	๑๙๙,๐๐๐
๘	โครงการก่อสร้างศาลาประชาคมบริเวณหลวงพ่อดงคำ หมู่ที่ ๕ ตำบลพิตเพียน		๘๐๐,๐๐๐	๖๙๙,๐๐๐
๙	โครงการก่อสร้างหอกระจายข่าวโครงสร้างเหล็กพร้อมอุปกรณ์ หมู่ที่ ๑ ตำบลเจ้าปลุก		๗๐,๐๐๐	๖๙,๐๐๐
๑๐	โครงการก่อสร้างหอกระจายข่าวโครงสร้างเหล็กพร้อมอุปกรณ์ หมู่ที่ ๑ ตำบลน้ำเต้า		๗๐,๐๐๐	๖๙,๐๐๐

ที่	โครงการ/กิจกรรม	งบประมาณ ตามแผนฯ พ.ศ. ๒๕๖๒	งบประมาณ ตามเทศบัญญัติ ปี ๒๕๖๒	งบประมาณที่ใช้
๑๑	โครงการก่อสร้างหอกระจายข่าวโครงสร้างเหล็กพร้อมอุปกรณ์ หมู่ที่ ๖ ตำบลพิศเพียน		๗๐,๐๐๐	๖๙,๐๐๐
๑๒	โครงการก่อสร้างถนน คสล. บริเวณทางเข้าวัดคลองบุญ หมู่ที่ ๑ ตำบลน้ำเต้า		๔๖๘,๐๐๐	๔๖๖,๕๐๐
๑๓	โครงการขยายผิวจราจรบริเวณหลังโรงเรียนวัดน้ำเต้าถึงคอสะพานฝั่งทางโรงเรียนวัดน้ำเต้า หมู่ที่ ๓ ตำบลน้ำเต้า	๒๓๐,๐๐๐	๓๐๙,๐๐๐	๓๐๘,๐๐๐
๑๔	โครงการซ่อมแซมถนน คสล. ภายในหมู่บ้านบริเวณฝั่งตะวันตก ตั้งแต่คอสะพานไปจนถึงทางเชื่อมต่อชลประทาน หมู่ที่ ๓ ตำบลน้ำเต้า		๑๘๒,๕๐๐	๑๘๑,๐๐๐
๑๕	โครงการซ่อมแซมถนน คสล. บริเวณทางเข้า สก.โรงช้างไปถึงบริเวณปั้มน้ำมันจางรุ่งทิพย์ ฉาบพลอย หมู่ที่ ๑ ตำบลโรงช้าง		๓๐๑,๖๐๐	๓๐๐,๐๐๐
๑๖	โครงการซ่อมแซมถนนเลียบรินคั่นคลองชลประทานจากปากท่อประตูระบายน้ำชลประทานมาถึงบริเวณทางเข้า สก.โรงช้าง หมู่ที่ ๑ ต.โรงช้าง		๓๖๔,๐๐๐	๓๖๓,๐๐๐
๑๗	โครงการปรับปรุงผิวจราจรถนนลูกรังบริเวณคั่นคลองลี่ หมู่ที่ ๔ ตำบลพิศเพียน		๑๒๒,๐๐๐	๑๒๐,๐๐๐
๑๘	โครงการปรับปรุงผิวจราจรถนนลูกรังบริเวณสวนนางก้านตองถึงถนน รพช. บ้านเกาะ (ริมคลองฝั่งตะวันตกคลองวัดโพธิ์) หมู่ที่ ๔ ตำบลโรงช้าง	๓๒๐,๐๐๐	๑๘๘,๗๐๐	๑๘๗,๐๐๐
๑๙	โครงการปรับปรุงผิวจราจรลูกรังบริเวณกลุ่มบ้านนายพิชัย จำเนียรทรง หมู่ที่ ๔ ตำบลโรงช้าง		๑๒,๒๐๐	๑๒,๐๐๐
๒๐	โครงการยกระดับพื้นถนนบริเวณกลุ่มบ้านนายสมชาย สุวกร ถึงบ้านนายสุรินทร์ นิลกรณ์ หมู่ที่ ๖ ตำบลพิศเพียน		๒๓๐,๐๐๐	๒๒๙,๐๐๐
๒๑	โครงการก่อสร้างหอกระจายข่าวโครงสร้างเหล็กพร้อมอุปกรณ์ หมู่ที่ ๔ ตำบลพิศเพียน	๗๐,๐๐๐		๖๙,๐๐๐
๒๒	โครงการซ่อมแซมปรับปรุงผิวจราจรถนนลูกรังเลียบรินคั่นคลองชลประทานเส้นทางสายใน (๔ ซ้าย ๒๑ ขวา) บริเวณหมู่ที่ ๒, ๓, ๔ ตำบลโรงช้าง	๔๑๔,๔๐๐		๔๑๓,๐๐๐
๒๓	โครงการซ่อมแซมปรับปรุงผิวจราจรถนนลูกรังตั้งแต่บริเวณใกล้บ้านคุณนิจวรรณ จอมเสียร ถึง บริเวณใกล้บ้านคุณอัน และปลายทางท้ายบ้านกำนันพุมิ หมู่ที่ ๒ และหมู่ที่ ๓ ตำบลโรงช้าง	๑๘๓,๑๕๐		๑๘๒,๐๐๐
๒๔	โครงการปรับปรุงผิวจราจรถนนลูกรังบริเวณใกล้บ้านนางขุน ถึงหนองสิงห์ (ชลประทาน-หนองสิงห์) หมู่ที่ ๓ ตำบลโรงช้าง	๑๙,๖๑๐		๓๐๕,๒๕๐
๒๕	โครงการติดตั้งไฟฟ้าแสงสว่างระบบโซลาร์เซลล์พร้อมอุปกรณ์เสาไฟฟ้าครบชุด บริเวณ บ้านนางก้านตองถึงบริเวณที่ดินบ้านนายพะยอม หมู่ที่ ๔ ตำบลโรงช้าง	๔๙๐,๐๐๐		๔๙๐,๐๐๐
๒๖	โครงการติดตั้งไฟฟ้าแสงสว่างระบบโซลาร์เซลล์พร้อมอุปกรณ์เสาไฟฟ้าครบชุด บริเวณบ้าน นายสุทิน โนนเปลือย หมู่ที่ ๔ ถึงบริเวณกลุ่มบ้านธรรมจักร หมู่ที่ ๓ ตำบลโรงช้าง	๔๒๐,๐๐๐		๔๒๐,๐๐๐
๒๗	โครงการปรับปรุงผิวจราจรถนนลูกรังตั้งแต่ทางเข้าคั่นคลองวัดกุดตลอดสาย หมู่ที่ ๑ ตำบลน้ำเต้า	๑๖๖,๕๐๐		๑๖๕,๐๐๐
๒๘	โครงการขุดลอกคลองไส้ไก่เพื่อการชลประทานบริเวณตั้งแต่ฝั่งตรงข้ามโรงเรียนวัดน้ำเต้า หมู่ที่ ๓ ตำบลน้ำเต้า ถึงบริเวณคลองน้ำโจร (คลองนอก)	๕๖,๒๕๐		๕๕,๐๐๐
๒๙	โครงการติดตั้งไฟฟ้าแสงสว่างระบบโซลาร์เซลล์พร้อมอุปกรณ์เสาไฟฟ้าครบชุด บริเวณบ้าน ลุงสิทธิ์ หมู่ที่ ๑ ตำบลน้ำเต้า	๗๐,๐๐๐		๗๐,๐๐๐
๓๐	โครงการติดตั้งไฟฟ้าแสงสว่างระบบโซลาร์เซลล์พร้อมอุปกรณ์เสาไฟฟ้าครบชุด บริเวณทางเข้าวัดคลองบุญ หมู่ที่ ๑ ตำบลน้ำเต้า	๒๔๕,๐๐๐		๒๔๕,๐๐๐
๓๑	โครงการติดตั้งไฟฟ้าแสงสว่างระบบโซลาร์เซลล์พร้อมอุปกรณ์เสาไฟฟ้าครบชุด บริเวณบ้านนางสงัด เกตสวัสดิ์ หมู่ที่ ๑ ตำบลน้ำเต้า	๑๐๕,๐๐๐		๑๐๕,๐๐๐

๔๓

รายงานกิจการเทศบาลตำบลโรงช้าง
ประจำปี ๒๕๖๒

ที่	โครงการ/กิจกรรม	งบประมาณตามแผนฯ พ.ศ. ๒๕๖๒	งบประมาณตามเทศบัญญัติ ปี ๒๕๖๒	งบประมาณที่ใช้
๓๒	โครงการติดตั้งไฟฟ้าแสงสว่างระบบโซลาร์เซลล์พร้อมอุปกรณ์เสาไฟฟ้าครบชุด หมู่ที่ ๑ ตำบลน้ำเต้า	๑๐๕,๐๐๐		๑๐๕,๐๐๐
๓๓	โครงการติดตั้งไฟฟ้าแสงสว่างระบบโซลาร์เซลล์พร้อมอุปกรณ์เสาไฟฟ้าครบชุด บริเวณหลังพระองค์ใหญ่ หมู่ที่ ๖ ตำบลพิศเคียน	๔๙๐,๐๐๐		๔๙๐,๐๐๐
กองการศึกษา				
๑	โครงการปฐมนิเทศเด็กเล็กและผู้ปกครอง ศูนย์พัฒนาเด็กเล็กเทศบาลตำบลโรงช้าง	๒,๐๐๐	๒,๐๐๐	๑,๙๒๘
๒	โครงการประชุมคณะกรรมการบริหารศูนย์พัฒนาเด็กเล็กเทศบาลตำบลโรงช้าง	๕,๐๐๐	๕,๐๐๐	-
๓	โครงการฝึกทักษะและเสริมสร้างพัฒนาการให้กับเด็ก	๕,๐๐๐	๕,๐๐๐	-
๔	โครงการยกย่องปราชญ์ชาวบ้านและเชิดชูภูมิปัญญาท้องถิ่น	๕,๐๐๐	๕,๐๐๐	-
๕	โครงการส่งเสริมศิลปวัฒนธรรมและวันสำคัญทางพุทธศาสนา	๑๐,๐๐๐	๑๐,๐๐๐	-
๖	โครงการให้ความรู้แก่ผู้ปกครองเกี่ยวกับการเลี้ยงดูเด็ก	๕,๐๐๐	๕,๐๐๐	-
๗	โครงการอบรมจริยธรรม	๕,๐๐๐	๕,๐๐๐	-
๘	ค่าใช้จ่ายในการเดินทางไปราชการของเจ้าหน้าที่ท้องถิ่น	๑๐,๐๐๐	๑๐,๐๐๐	๖,๖๐๔
กองสาธารณสุขและสิ่งแวดล้อม				
๑	โครงการด้านสิ่งแวดล้อม เพื่อส่งเสริม ปรับปรุง แก้ไข อนุรักษ์ฟื้นฟูสิ่งแวดล้อม และทรัพยากรธรรมชาติแหล่งท่องเที่ยว และปรับปรุงทัศนียภาพส่งเสริมแก้ไขปัญหามลภาวะโลกร้อน	๑๘๐,๐๐๐	๓๐,๐๐๐	๑๗๕,๙๙๐
๒	โครงการปรับปรุงระบบกำจัดขยะมูลฝอย	๑๐,๐๐๐	๑๐,๐๐๐	-
๓	โครงการป้องกัน และแก้ไขปัญหายาเสพติดและกิจกรรมบำบัดฟื้นฟูผู้ติดยาเสพติดและการปฏิบัติภารกิจหลังแผ่นดินอาชญาเสพติดอย่างยั่งยืน	๕๐,๐๐๐	๕๐,๐๐๐	-
๔	โครงการป้องกันและควบคุมไข้เลือดออก	๗๐,๐๐๐	๗๐,๐๐๐	๖๔,๐๑๗.๕๐
๕	โครงการสัตว์ปลอดโรค คนปลอดภัยจากโรคพิษสุนัขบ้า	๗๐,๐๐๐	๘๖,๔๐๐	๗๗,๖๘๐
๖	โครงการให้ความรู้และรณรงค์ป้องกันโรคเอดส์	๑๐,๐๐๐	๑๐,๐๐๐	-
๗	ค่าใช้จ่ายในการเดินทางไปราชการของเจ้าหน้าที่ท้องถิ่น	๒๐,๐๐๐	๑๐,๐๐๐	๙,๙๖๔
กองสวัสดิการสังคม				
๑	โครงการแข่งขันกีฬาต้านยาเสพติด	๒๖๐,๐๐๐	๖๐,๐๐๐	๒๑๕,๙๓๙
๒	โครงการฝึกอบรมอาชีพเพื่อเพิ่มรายได้ให้ชุมชน	๙๐,๐๐๐	๒๐,๐๐๐	๖๘,๐๖๐
๓	ค่าใช้จ่ายในการเดินทางไปราชการของเจ้าหน้าที่ท้องถิ่น	๒๐,๐๐๐	๒๐,๐๐๐	-
๔	โครงการขับเคลื่อนและขยายผลการดำเนินงานในโครงการหมู่บ้านเศรษฐกิจพอเพียง	๑๐,๐๐๐	๑๐,๐๐๐	๔,๕๒๐
๕	โครงการช่วยเหลือประชาชนตามอำนาจหน้าที่ของเทศบาล	๑๐๐,๐๐๐	๒๐,๐๐๐	๙๔,๕๕๙
กองการประปา				
๑	โครงการจัดซื้อเครื่องสกัดคอนกรีต	๔๐,๐๐๐	๔๐,๐๐๐	๓๔,๖๖๘
๒	โครงการก่อสร้างห้องน้ำและห้องสุขาอาคารคอนกรีตเสริมเหล็กมุงหลังคาแผ่นเมทัลชีทพร้อมสุขภัณฑ์และระบบสุขาภิบาลบริเวณภายในโรงสูบน้ำประปาเทศบาลตำบลโรงช้าง	๑๔๘,๐๐๐	-	๑๔๘,๐๐๐

ความคิดเห็นผู้นำชุมชน/ประชาชน

ท่านเป็นตัวแทนชุมชน
ท่านมองกระบวนการ
การมีส่วนร่วมของชาวบ้าน
อย่างไรบ้าง?

ผู้นำชุมชน



หมู่ที่ ๑ ตำบลโรงช้าง ในภาพรวมจะมีคณะกรรมการหมู่บ้านคอยรับฟังปัญหาของชาวบ้านเพื่อมาเสนอในที่ประชุม และเสนอแผนให้กับเทศบาลเพื่อไปพัฒนา จุดไหนของเราที่บกพร่อง เช่น ถนน รังน้ำ หรือสิ่งต่าง ๆ ที่มีปัญหา เราก็จะเสนอเทศบาล เพื่อของบประมาณมาให้เทศบาลดำเนินการให้ และการมีส่วนร่วมของประชาชน คือ มีโครงการอะไรเข้ามา เราจะถามจากชาวบ้านว่ามีโครงการอะไรเสนอมา แล้วก็เลือกโครงการที่น่าสนใจ ส่วนโครงการที่เหลือก็ไม่ได้ตัดออก เพราะเมื่อมีงบประมาณใหม่มา เราก็จะดึงโครงการเหล่านี้ขึ้นมาทำ เทศบาลเรามีปัญหาโครงการอะไรแจ้งกับทางเทศบาล เทศบาลจะเก็บแผนของเราไว้ ถ้ามีปัญหาหนัก ๆ ก็จะพูดคุยกับทางเทศบาล ให้ดึงแผนรีบด่วนขึ้นมาทำก่อน ได้รับการร่วมมือจากเทศบาลเป็น อย่างดี ให้ความร่วมมือดี

ประชาชน



ท่านต้องการให้หน่วยงาน
ราชการช่วยเหลือเกี่ยวกับ
ชุมชนอะไรบ้าง?

ตอนนั้นนโยบายผู้ว่าราชการจังหวัดพระนครศรีอยุธยา เน้นย้ำเรื่องขยะ โดยการจัดทำถังแยกขยะ เพราะส่วนมาก กำนัน ผู้ใหญ่บ้าน ไม่มีงบประมาณตรงนี้ นอกจากงบประมาณส่วนตัว ก็เลยอยากได้ถังคัดแยกขยะ เช่น ขวดพลาสติก ขวดแก้ว ตั้งบริเวณ หน้าบ้าน เขตชุมชน แต่คิดว่า หมู่ ๑ ที่อยู่ ก็สะอาด น่าอยู่ เทศบาลดูแลดี บริหารจัดการเป็นอย่างดี

ร้านอาหาร

ในเขตเทศบาลตำบลโรงช้าง



ร้านครัวทองแดง โทร ๐๓๕-๗๑๒๕๔๐



ร้านคลองบุญ (เจ้าปลุก ๓)

โทร. ๐๘๑-๙๙๔๘๗๙๓, ๐๓๕-๗๖๙๕๒๒

เป็นร้านอาหาร ตั้งอยู่บริเวณสี่แยก ตำบลเจ้าปลุก อำเภอมหาราช จังหวัดพระนครศรีอยุธยา เป็นที่ตั้งของร้านอาหารจำนวนมากซึ่งในบริเวณนั้นมีประชาชนสัญจรผ่านไปมาต้องหยุดพักรับประทานอาหารบริเวณสี่แยกเจ้าปลุก ทำให้มีชื่อเสียงเป็นที่รู้จักของคนทั่วไป ทั้งต่างจังหวัดและในจังหวัดพระนครศรีอยุธยา อาหารที่ขึ้นชื่อได้แก่ ปลาช่อนเผาเจ้าปลุก ร้านอาหารสี่แยกเจ้าปลุก มีดังนี้



ร้านเจ้าปลุก ๒

โทร. ๐๙๑-๗๒๕๘๕๙๙, ๐๓๕-๗๖๙๕๔๙



ร้านแยกเจ้าปลุก ๑

โทร. ๐๙๑-๗๒๕๘๕๙๙, ๐๓๕-๗๖๙๕๔๙

สถานที่พักผ่อนท่ามกลางธรรมชาติ



ชานไม้รีสอร์ท

ชานไม้รีสอร์ท เป็นที่พักที่สร้างภายใต้แนวคิดที่ต้องการให้ผู้ลูกค้าได้พักผ่อนท่ามกลางธรรมชาติ ดั้งนั้นที่พักทุกหลัง จึงถูกสร้างด้วยไม้จริงผสมผสานด้วยอิฐดินเผาโดยสร้างในรูปแบบบ้านไม้ภาคกลางทรงปั้นหยาซึ่งนับวันจะหาดูได้ยากขึ้นทุกที ภายในรีสอร์ทจะถูกห้อมล้อมด้วยทุ่งนา และต้นไม้หายากนานา ชนิดที่ปลูกไว้ภายในรีสอร์ท ลูกค้าจะได้สัมผัสกับความสะอาดสบายพร้อมบริการที่เป็นเลิศ กับห้องพักที่ได้มาตรฐานและหรูหรา เพียงพร้อมด้วยสิ่งอำนวยความสะดวกครบครัน

นอกจากนั้นภายในรีสอร์ทยังมีกิจกรรมสำหรับลูกค้า เช่น ชมนกสวยงาม พายเรือไม้ จักรยานน้ำ ปั่นจักรยานให้อาหารสัตว์ (เป็ด ห่าน ไก่ นก ฯลฯ) เล่นน้ำ เป็นต้น

สำหรับลูกค้าที่ไม่ประสงค์จะมาพักก็สามารถแวะมาทานอาหาร ดื่มกาแฟ เครื่องดื่มเย็น ๆ ได้ภายใต้บรรยากาศ ชิว ๆ และด้วยทำเลที่ตั้งของรีสอร์ท มีเขตติดต่อกับจังหวัดอ่างทอง สิงห์บุรี สระบุรี ลพบุรี จึงทำให้เป็นศูนย์กลางในการเดินทางไปสถานที่ต่าง ๆ ได้อีกมากมาย

f ชานไม้ รีสอร์ท , Chanmai Resort

ติดต่อสอบถาม ๐๘๑-๘๖๒๒๐๓๓ <http://www.chanmairesort.com> 0818622033



3 Thida Melon House

เมล่อนดี เรามีฟาร์ม ที่นี้มีความหวาน หอม ถ้าแช่เย็นแล้วทานจะอร่อยมาก เจ้าของสวนทำแบบเศรษฐกิจพอเพียง ปลูกเอง ขาย และขายแบบราคากันเอง โดยเป็นสินค้าโอท็อปเด่นของอำเภอมหาราช ร้านตั้งอยู่ถนนเส้นลพบุรี-บางปะหัน

ติดต่อสอบถาม ๐๘๖-๑๒๙๑๔๕๓, ๐๙๒-๖๒๔๒๔๙๙



๔๗ รายงานกิจการเทศบาลตำบลวังช้าง ประจำปี ๒๕๖๒



ปราชญ์ชาวบ้าน

ด้านการทำไม้สักย่อส่วน

นายเลิศ เศรษฐสิทธิ์ อายุ ๖๓ ปี

เลขที่ ๑๔ หมู่ที่ ๓ ตำบลน้ำเต้า

อำเภอหาราช จังหวัดพระนครศรีอยุธยา

หมายเลขโทรศัพท์ ๐๙๖-๙๔๑๙๑๔๒



นายเลิศ เศรษฐสิทธิ์ เป็นปราชญ์ชาวบ้าน ที่มีความรู้ความสามารถในงานการทำไม้สักย่อส่วน ซึ่งเป็นคนที่ชื่นชอบในงานศิลปะไทยดั้งเดิม เป็นประธานกลุ่มหัตถกรรมไม้สักย่อส่วน บ้านน้ำเต้า อำเภอหาราช จังหวัดพระนครศรีอยุธยา และเป็นวิทยากรฝึกอาชีพงานด้านไม้ เห็นว่าศาลพระภูมิที่ทำกันส่วนมากจะเป็นแบบที่ไม่ถูกต้องตามหลักสถาปัตยกรรม จึงหันมาทำศาลพระภูมิให้เป็นแบบศิลปะไทยแท้ ๆ โดยให้เป็นสถาปัตยกรรมเหมือนจริงมากที่สุด และยิ่งใช้ไม้สัก ซึ่งมีคุณสมบัติทนแดด ทนน้ำเมื่อดูอยู่กลางแจ้ง นานวันจะยิ่งทำให้งานทนทานและดูมีคุณค่ายิ่งขึ้น ได้มีการออกแบบเหมือนสถานที่สำคัญของประเทศไทย เช่น วิหารเชียงทอง จังหวัดเชียงราย วิหารทองคำ จังหวัดลำปาง และได้พัฒนาเป็นแบบอื่น ๆ ในปัจจุบัน เช่น พระที่นั่งสรรเพชญปราสาท อุโบสถวัดโสธรวรารามวรวิหาร ซึ่งเป็นงานศิลปะที่เก่าแก่ มีเอกลักษณ์และมีคุณค่า ควรแก่การภาคภูมิใจ งานหัตถกรรมไม้สัก จึงกลายเป็นส่วนหนึ่งของวัฒนธรรมที่สะท้อนให้เห็นถึงความเชื่อ ค่านิยม ตลอดจนวิถีชีวิตของชาวบ้านที่ผูกพันอยู่กันมายาวนาน

โดย นายเลิศ เศรษฐสิทธิ์ ได้กล่าวว่า ตนเองได้ทำผลิตภัณฑ์ไม้สักย่อส่วนเพื่อจำหน่าย และเมื่อได้เป็นที่สนใจ จึงเปิดสอนวิชาชีพแก่ เด็กเร่รอน เด็กสลัม เด็กไร้อาชีพ คนพิการ สอนอยู่ ๑๐ กว่าปี ทำมาด้วยตนเอง ทำเพื่อสังคม เมื่อมีผลงานแพร่หลาย สมเด็จพระกนิษฐาธิราชเจ้า กรมสมเด็จพระเทพรัตนราชสุดาฯ สยามบรมราชกุมารี ได้มาเห็นผลงานที่โรงแรมแชนกรี-ลา กรุงเทพมหานคร จึงมีความสนพระทัย และเสด็จทอดพระเนตรส่วนพระองค์ที่บ้าน และได้มอบหมายงานในโครงการหลวง สอนในโครงการพระดาบส เป็นเวลา ๓ ปี ๓ รุ่น และได้มีลูกศิษย์ สนใจเรียนวิชาชีพต่อ จึงมาเรียนเพิ่มที่บ้าน อีก ๓ รุ่น จนได้รับรางวัลบุษราคัมมณีศรีราชภัฏ จังหวัดพระนครศรีอยุธยา ทางอำเภอหาราช ได้เห็นถึงความดี และความสามารถ จึงได้ยกย่องให้เป็น “ปราชญ์ชาวบ้าน” หลังจากได้เห็นผลงานต่าง ๆ โดยงานแต่ละชิ้น ต้องใช้จินตนาการในการออกแบบ ความประณีต รายละเอียดมาก ต้องอาศัยประสบการณ์ โดยผลงานที่ออกแบบต้องคำนึงถึงสถานที่ รสนิยมของลูกค้า ผลงานล่าสุดที่ได้รับมา คือ ศาลพระภูมิไม้แกะสลักพระที่นั่งสรรเพชญปราสาทตั้งไว้บนเรือสำเภาแจ้งเหอ ใช้เวลา ๓ เดือนในผลงานชิ้นนี้ และยังมียานไม้หลายชนิด เช่น ประตู่ไม้แกะสลัก หน้าต่างไม้แกะสลัก นาฬิกาไม้ ตู้ไปรษณีย์ไม้ ปัจจุบัน ยังมีลูก ๆ หลาน ๆ มาเรียนแกะสลัก ในวันเสาร์-อาทิตย์ อยู่เสมอ และในอนาคตต่อไป ถ้าหมดแรงทำงาน จะท่องเที่ยว และนำผลงานที่ตนเองได้ออกแบบให้เด็กตามชนบทได้ชื่นชมผลงาน เพื่อเป็นแรงบันดาลใจ และสืบสานผลงานไม้แกะสลักย่อส่วนต่อไป



ข้อมูลติดต่อ คณะผู้บริหาร และสมาชิกสภาเทศบาลตำบลโรงช้าง

ลำดับที่	ชื่อ-สกุล	ตำแหน่ง	เบอร์โทรศัพท์
๑	นางอภิญญา บรจจพินิจ	นายกเทศมนตรี	๐๘๘-๔๕๑๖๑๑๖
๒	นายเดชา บรจจพินิจ	รองนายกเทศมนตรี	๐๘๑-๘๕๙๔๓๓๗
๓	นางบุญชู เรืองขจร	รองนายกเทศมนตรี	๐๘๘-๕๕๑๑๖๖๑
๔	นายวราภรณ์ เทียมเพ็ญ	ที่ปรึกษานายกเทศมนตรี	๐๘๙-๙๐๔๕๕๕๕
๕	นางสาวพุทธิดา บรจจพินิจ	เลขานุการนายกเทศมนตรี	๐๘๑-๘๕๙๕๙๐๗
๖	นายชาติชาย เฉลยจิตร	ประธานสภาเทศบาล	๐๘๗-๐๒๐๗๗๓๐
๗	นายสุจิน รัชนจิตบริสุทธิ์	รองประธานสภาเทศบาล	๐๘๑-๗๑๘๑๐๐๙
๘	นายบรรเทิง เรืองขจร	สมาชิกสภาเทศบาล	๐๓๕-๓๘๖๒๗๐
๙	นายอำพล กุลอาบ	สมาชิกสภาเทศบาล	๐๘๑-๙๔๔๔๓๘๘
๑๐	นายประกอบ จำนงค์ถิ่น	สมาชิกสภาเทศบาล	๐๘๑-๘๕๓๔๕๐๔
๑๑	นางมาลี บุญประกอบ	สมาชิกสภาเทศบาล	๐๘๙-๙๖๔๓๙๙๐
๑๒	นางพิจิตรา โลหะศิริมณี	สมาชิกสภาเทศบาล	๑๘๑-๔๔๐๑๓๒๑
๑๓	นางสมพงษ์ ท้าววัง	สมาชิกสภาเทศบาล	๐๘๖-๖๑๗๖๐๓๐
๑๔	นายมานิต ฤทธิสาร	สมาชิกสภาเทศบาล	๐๘๗-๙๓๘๐๙๙๕
๑๕	นายประดิษฐ์ ชาตอิ้ม	สมาชิกสภาเทศบาล	๐๘๙-๕๓๙๙๒๖๔
๑๖	นายสุชิน ทนงสุทธิ	สมาชิกสภาเทศบาล	๐๘๑-๒๗๘๕๗๐๗
๑๗	จำลองเอกอรัญ พวงจันทร์	ปลัดเทศบาล	๐๘๙-๘๐๓๓๔๙๕

หมายเลขโทรศัพท์ภายในสำนักงาน

Tel. ๐๓๕-๗๖๙๕๔๐, ๐๓๕-๗๖๙๕๔๒ Fax. ๐๓๕-๗๖๙๕๔๓

๑	ประชาสัมพันธ์	ต่อ	๑๐๑
๒	นายกเทศบาลตำบลโรงช้างหรือ (๐๓๕-๗๖๙๕๔๑)	ต่อ	๑๐๒
๓	รองนายกเทศบาลตำบลโรงช้าง	ต่อ	๑๐๓
๔	เลขานุการนายกเทศบาลตำบลโรงช้าง	ต่อ	๑๐๔
๕	ปลัดเทศบาลตำบลโรงช้าง	ต่อ	๑๐๕
๖	สำนักงานปลัดเทศบาลตำบลโรงช้าง	ต่อ	๑๐๗
๗	กองคลัง	ต่อ	๑๐๘
๘	กองช่าง	ต่อ	๑๐๙
๙	กองการศึกษา	ต่อ	๑๑๐
๑๐	ดับเพลิง	ต่อ	๑๑๑
๑๑	กองสวัสดิการสังคม	ต่อ	๑๑๒
๑๒	กองสาธารณสุข	ต่อ	๑๑๓
๑๓	กองการประปา	ต่อ	๑๑๔

ผู้จัดทำ

ที่ปรึกษา :

นางอภิญญาวัฒน์ บรรจงพินิจ	นายกเทศมนตรี
นายเดชา บรรจงพินิจ	รองนายกเทศมนตรี
นางบุญชู เรืองขจร	รองนายกเทศมนตรี
นางสาวพุทธิดา บรรจงพินิจ	เลขานุการนายกฯ
นายวรพจน์ เทียมเพ็ญ	ที่ปรึกษานายก

บรรณาธิการ :

จำลองเอกอรัญ พวงจันทร์ ปลัดเทศบาล

กองบรรณาธิการ :

นางฉวีวรรณ วงษ์พรมมา

ผู้อำนวยการกองคลัง

นายเสกสรรค์ สันติชาติ

ผู้อำนวยการกองช่าง

นายพลณัฐ บรรจงพินิจ

รักษาราชการแทนผู้อำนวยการกองสาธารณสุขและสิ่งแวดล้อม

นางสาวน้ำเพชร พรภวิทย์

รักษาราชการแทนผู้อำนวยการกองการศึกษา

นางสาวศิวราภรณ์ อ่อนละมุล

รักษาราชการแทนผู้อำนวยการกองสวัสดิการสังคม

นายวัฒนา เสี่ยมพงษ์

รักษาราชการแทนผู้อำนวยการกองการประปา

นางสาวพรทิพย์ อัครานูวัตร

หัวหน้าฝ่ายอาคาร

นางสาวชนันเนตร กองจริต

นักประชาสัมพันธ์ปฏิบัติการ

นายจามอญ บุญยัง

ผู้ช่วยนักประชาสัมพันธ์



วิสัยทัศน์การพัฒนาท้องถิ่น
"เมืองน่าอยู่ ชุมชนเข้มแข็ง
ระบบโครงสร้างพื้นฐานทั่วถึง ประชาชนมีส่วนร่วมในการปกครอง"

ANNUAL REPORT ๒๐๑๙
RONGCHANG



โทรศัพท์ ๐๓๕-๗๖๙๕๔๐, ๐๓๕-๗๖๙๕๔๒

 www.tessabanrongchang.go.th

โทรสาร ๐๓๕-๗๖๙๕๔๓

 Rongchangmunicipality